ΔΕΥΤΕΡΑ 2 ΑΠΡΙΛΙΟΥ 1973

ΙΔΡΥΤΗΣ: ΔΗΜ. ΛΑΜΠΡΑΚΗΣ
ΕΚΔΟΤΗΣ ΔΙΕΥΘΥΝΤΗΣ: ΚΩΣΤΑΣ ΝΙΤΣΟΣ
ΓΡΑΦΕΙΑ: Χρήστου Λαδᾶ 3
ΤΗΛΕΦΩΝΑ: 3230.221—23 & 3237.283—86

ΑΘΗΝΑ, ΕΤΟΣ 28ο, ΑΡ. 8525 ● ΤΙΜΗ ΦΥΛΛΟΥ ΔΡΑΧΜΕΣ 2,50

ΤΑ ΝΕΑ

16 ΣΕΛΙΔΕΣ

ΚΟΡΥΦΩΝΟΝΤΑΙ ΟΙ ΠΡΟΣΠΑΘΕΙΕΣ ΜΕΣΟΛΑΒΗΣΕΩΣ ΣΤΗΝ ΚΥΠΡΟ

Στόν Ἀρχιεπισκοπικό Θρόνο

ΤΟΠΟΤΗΡΗΤΗΣ

Ὁρίζεται σήμερα

Η ΔΙΑΔΙΚΑΣΙΑ ΤΗΣ ΔΙΑΔΟΧΗΣ

— Τί κακό κι' αὐτό. Κι' ἄλλος θρόνος χηρεύει...

(Τοῦ Κώστα Μητρόπουλου)

Συνῆλθε σήμερα τό πρωΐ σέ ἔκτακτη συνεδρίαση ἡ Διαρκής Ἱερά Σύνοδος προκειμένου νά συζητήσῃ τό θέμα τῆς παραιτήσεως τοῦ Ἀρχιεπισκόπου κ. Ἱερωνύμου καί νά ὁρίσῃ τοποτηρητή τοῦ Ἀρχιεπισκοπικοῦ Θρόνου. Ὁ προεδρεύων τῆς Συνόδου μητροπολίτης Καλαβρύτων κ. Γεώργιος ἀνακοίνωσε στούς συνοδικούς μητροπολίτες τό ἔγγραφο τῆς παραιτήσεως τοῦ κ. Ἱερωνύμου καί ἀκολούθως ἄρχισε ἡ συζήτηση ἐπί τοῦ θέματος.

Ἡ Ἱερά Σύνοδος, σύμφωνα μέ πληροφορίες, θά ἀποδεχθῇ τήν παραίτηση καί στή συνέχεια θά ὁρίσῃ τοποτηρητή τοῦ Ἀρχιεπισκοπικοῦ Θρόνου, δεδομένου ὅτι ὁ κ. Ἱερώνυμος ἐμμένει ἀπολύτως ἐπί τῆς παραιτήσεώς του.

Τήν ἴδια ἐμμονή, ὅπως ἔγινε γνωστό, ἔδειξε ὁ κ. Ἱερώνυμος καί στήν τελευταία συνάντησή του μέ τόν ἀντιπρόεδρο τῆς Κυβερνήσεως κ. Στ. Παττακό, ὁ ὁποῖος τήν περασμένη Πέμπτη μετέβη μέ ἑλικόπτερο στά Ὑστέρνια τῆς Τήνου, ὅπου διαμένει ὁ ὑπό παραίτηση τελῶν Ἀρχιεπίσκοπος. Μάλιστα, ἡ μετάβαση τοῦ κ. Παττακοῦ στήν Τῆνο ἔγινε λίγες ὧρες μετά τήν ἀποστολή ἐπιστολῆς τοῦ κ. Ἱερωνύμου πρός τόν πρωθυπουργό κ. Γ. Παπαδόπουλο, μέ τήν ὁποία γνωστοποιοῦσε σ' αὐτόν τήν ἀμετάκλητη ἀπόφασή του νά παραιτηθῇ ἀπό τόν Ἀρχιεπισκοπικό Θρόνο.

Ἐπίσης, σύμφωνα μέ ἄλλες πληροφορίες, ἄτομο τοῦ περιβάλλοντος τοῦ κ. Ἱερωνύμου, μάζεψε προχθές τό πρωΐ ἀπό τήν Ἀρχιεπισκοπή τά προσωπικά ἀντικείμενα τοῦ κ. Ἱερωνύμου, γιά νά τά μεταφέρῃ στήν Τῆνο.

Ἡ διαδοχή

Στό μεταξύ χθές καί προχθές πραγματοποιήθηκαν διαβουλεύσεις ἀνάμεσα στούς μητροπολίτες μέ μονα-

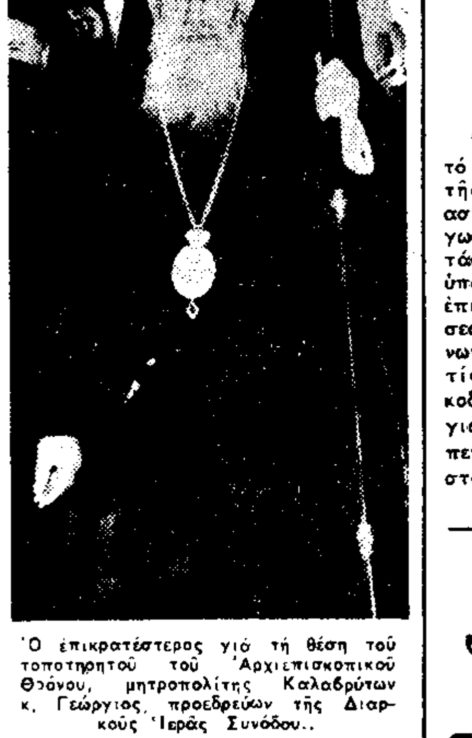

Ὁ ἐπικρατέστερος γιά τή θέση τοῦ τοποτηρητοῦ τοῦ Ἀρχιεπισκοπικοῦ Θρόνου, μητροπολίτης Καλαβρύτων κ. Γεώργιος, προεδρεύων τῆς Διαρκοῦς Ἱερᾶς Συνόδου..

δικό θέμα τή διαδοχή τοῦ κ. Ἱερωνύμου. Τέτοιες ἀνεπίσημες συσκέψεις ἔγιναν τό περασμένο Σάββατο καί στά γραφεῖα τῆς Ἱερᾶς Συνόδου ὅπου προσῆλθαν πολλοί ἀρχιερεῖς καί συζήτησαν ἐπί μακρόν τό θέμα.

Σύμφωνα μέ σχετικές πληροφορίες, μεταξύ τῶν φίλων τοῦ κ. Ἱερωνύμου ἀναφέρονται σάν ὑποψήφιοι ἀρκετοί μητροπολίτες, ἐκ τῶν ὁποίων δύο εἶναι σήμερα μέλη τῆς Διαρκοῦς Ἱερᾶς Συνόδου. Κατά τίς ἴδιες πληροφορίες, ὁ παραιτηθείς Ἀρχιεπίσκοπος φέρεται νά ὑποδεικνύῃ πρός τούς φίλους του νά προτιμήσουν σάν διάδοχό του τόν μητροπολίτη Ἀττικῆς καί Μεγαρίδος κ. Νικόδημο.

Ἀντίθετα, ἀπό τήν πλευρά τῶν παλαιῶν μητροπολιτῶν καθώς καί ἀπό τήν πλευρά τῶν ἀρχιερέων πού ἐξελέγησαν πρίν ἀπό τό 1967, δέν ἐκδηλώθηκε προτίμηση γιά τήν ὑποστήριξη συγκεκριμένου μητροπολίτη σάν ὑποψηφίου γιά τή διαδοχή τοῦ κ. Ἱερωνύμου. Οἱ παλαιοί μητροπολίτες ὑπογραμμίζουν τή σοβαρότητα τοῦ θέματος τῆς ἐκλογῆς τοῦ νέου Προκαθημένου τῆς Ἐκκλησίας τῆς

● Συνέχεια στή σελίδα 13

Ἀπό τούς ἀνωτέρω μητροπολίτες, οἱ ὁποῖοι φέρονται σάν ἐπικρατέστεροι γιά τή διαδοχή τοῦ παραιτηθέντος Ἀρχιεπισκόπου, πρόκειται, κατά πᾶσαν πιθανότητα, νά καταρτισθῇ τό Τριπρόσωπο. Στή φωτογραφία, ἀπό ἀριστερά, οἱ μητροπολίτες Κίτρους κ. Βαρνάβας, Κορινθίας κ. Παντελεήμων, Ἰωαννίνων κ. Σεραφείμ καί, κάτω, Κοζάνης κ. Διονύσιος, Αἰτωλοακαρνανίας κ. Θεόκλητος καί Ἀττικῆς κ. Νικόδημος.

Δέν ἐξέλιπε ὁ φόβος ἐμφυλίου συρράξεως

ΕΟΡΤΑΣΘΗΚΕ ΧΘΕΣ ΥΠΟ ΤΟΥΣ ΗΧΟΥΣ ΕΚΡΗΞΕΩΝ ΚΑΙ ΧΩΡΙΣ ΠΑΡΕΛΑΣΕΙΣ, Η ΕΠΕΤΕΙΟΣ ΤΗΣ Ε.Ο.Κ.Α.

ΛΕΥΚΩΣΙΑ, 2. Τοῦ ἀνταποκριτοῦ μας.

Κάτω ἀπό τήν σκιά τῆς ἀβεβαιότητος καί τῆς ἀπειλῆς ἀλληλοσπαραγμοῦ ἑώρτασε χθές ὁ Κυπριακός Ἑλληνισμός τήν ἐπέτειο τῆς 1ης Ἀπριλίου ἡμέρας ἐνάρξεως τοῦ ἀπελευθερωτικοῦ ἀγῶνος τῆς ΕΟΚΑ. Στήν Λευκωσία στή δοξολογία προέστη ὁ Ἀρχιεπίσκοπος Μακάριος, οἱ συνηθισμένες ὅμως παρελάσεις τῆς Ἐθνικῆς Φρουρᾶς καί τῆς ΕΛΔΥΚ δέν ἔγιναν. Τοῦτο εἶχε ἀποφασισθῆ ἀπό κοινοῦ μεταξύ τῆς Κυβερνήσεως καί τῆς στρατιωτικῆς ἡγεσίας, πρός ἀποφυγήν τυχόν ἐπεισοδίων, ἐκ μέρους τῶν ἐξτρεμιστικῶν ὁμάδων.

Στό μεταξύ, σποραδικές ἐκρήξεις βομβῶν σημειώθηκαν κατά τά ξημερώματα τῆς Κυριακῆς. Συγκεκριμένα, στίς 3.15 τό πρωΐ σημειώθηκε ἰσχυρή ἔκρηξη ἔξω ἀπό τό «Κόρνερ Μπάρ» στή Λάρνακα, ὅπου ἔγινε τό πρόσφατο ἐπεισόδιο κατά τό ὁποῖο κακοποιήθηκε καί ἕνας ἀξιωματικός τῆς Ἐθνοφρουρᾶς.

Ἀπό τήν ἔκρηξη προκλήθηκαν σημαντικές ζημίες στήν ἐπίπλωση τοῦ μπάρ καί καταθρυμματίσθηκαν τά τζάμια του, καθώς καί ὑαλοπίνακες παρακειμένων οἰκιῶν καί καταστημάτων. Ἐξ ἄλλου, κατά τίς 2 τό πρωΐ σημειώθηκε καί ἄλλη ἔκρηξη ἔξω ἀπό τό σωματεῖο «ΑΜΟΛ».

Ὁ κ. Λαγάκος ἐντείνει τίς προσπάθειες

Στό μεταξύ, οἱ ἐλπίδες γιά τήν ὁμαλοποίηση τῆς ἐσωτερικῆς καταστάσεως στηρίζονται στίς μεσολαβητικές προσπάθειες τοῦ πρεσβευτοῦ τῆς Ἑλλάδος κ. Εὐστ. Λαγάκου.

Ὁ κ. Λαγάκος ἀναμένεται νά ἔχῃ σύντομα συνάντηση μέ τούς τρεῖς μητροπολίτες πρός συζήτηση τοῦ ἐκκλησιαστικοῦ θέματος. Γίνεται ἀντιληπτό ὅτι ὁ κ. Λαγάκος θά ζητήσῃ ἀπό τούς μητροπολίτες νά θέσουν τουλάχιστο στό ψυγεῖο τήν ἀπόφασή τους γιά τήν «καθαίρεση» τοῦ Ἀρχιεπισκόπου, δεδομένου ὅτι ὁ πρόεδρος Μακάριος — ὅπως ὁ ἴδιος ἔχει δηλώσει — δέν ἐπιθυμεῖ νά παραμείνῃ στήν προεδρία μετά τήν ἐξεύρεση λύσεως τοῦ κυπριακοῦ προβλήματος.

Αὔριο Τρίτη ἐπαναλαμβάνονται στό γραφεῖο τοῦ κ. Κληρίδη οἱ ἐνδοκυπριακές συνομιλίες γιά τήν συζήτηση τοῦ θέματος τῆς τοπικῆς διοικήσεως. Εἶναι πρόωρο νά διατυπωθοῦν προβλέψεις γιά τήν ἔκβαση τῶν συνομιλιῶν, προτοῦ ἀκουσθοῦν οἱ ἀπόψεις τῆς τουρκικῆς πλευρᾶς γιά τό παραπάνω θέμα.

Πάντως μεταξύ τῶν ἐγκύρων πολιτικῶν κύκλων ἐπικρατεῖ σκεπτικισμός σχετικά μέ τίς προθέσεις καί τίς ἐπιδιώξεις τῆς τουρκικῆς πλευρᾶς, λόγω τῶν προσφάτων δηλώσεων τοῦ κ. Ντενκτάς, ὅτι ἡ τουρκοκυπριακή διοίκηση ἑδραιώνεται ἐπί μονίμου βάσεως.

Χαρακτηριστική ἐπί τοῦ προκειμένου εἶναι ἡ δήλωση τοῦ προέδρου Μακαρίου, ὁ ὁποῖος δήλωσε τήν περασμένη Παρασκευή ὅτι ἐάν ἡ τουρκοκυπριακή ἡγεσία ἔχῃ ὑπ' ὄψη της μονιμοποίηση τῆς «τουρκοκυπριακῆς διοικήσεως» δέν ὑπάρχει ἐλπίδα ἐπιτεύξεως συμφωνίας στίς συνομιλίες.

Ἡ ἐπικουρική ἀστυνομία

Ἐξ ἄλλου, κυβερνητικός ἐκπρόσωπος ἐρωτηθείς γιά τήν πληροφορία πού ἀνέγραψε ἡ ἐφημερίδα «Ἐθνική», κατά τήν ὁποία ἡ ἑλληνική κυβέρνηση δέν συμφωνεῖ μέ τήν ἀπόφαση συγκροτήσεως ἀστυνομικοῦ ἐπικουρικοῦ σώματος, δήλωσε τά ἑξῆς: «Ἡ πληροφορία τῆς ἐν λόγῳ ἐφημερίδος εἶναι ὅλως ἀβάσιμος. Ἡ ἑλληνική κυβέρνησις ἐνημερώθη μέσω τοῦ Ἕλληνος πρεσβευτοῦ κ. Λαγάκου ἐπί τῆς ἀποφάσεως τῆς ἱδρύσεως τοῦ σώματος αὐτοῦ».

Τό Ἀθηναϊκό Πρακτορεῖο μετέδωσε ὅτι ἡ Ἀστυνομία τῆς Πάφου, ἐκτελῶντας χθές ὁδικό ἔλεγχο, συνέλαβε ἕνα Τουρκοκύπριο μέ στρατιωτική στολή, ὁ ὁποῖος φέρεται ἀναμεμιγμένος σέ ἐπεισόδιο πού συνέβη πρό μηνός στό τουρκικό χωριό Ἅγιος Νικόλαος Πάφου, κατά τό ὁποῖο Τουρκοκύπριοι ἀφόπλισαν ἀστυνομική περίπολο καί τῆς ἀπέσπασαν 60 λίρες.

Μετά τή σύλληψη τοῦ Τουρκοκυπρίου, οἱ ὁμοεθνεῖς του στόν Ἅγιο Νικόλαο συνέλαβαν 13 Ἕλληνες, οἱ ὁποῖοι περνοῦσαν ἀπό τό χωριό. Ἔ.

● Συνέχεια στή σελίδα 13

Ἀπό ἀναθυμιάσεις στό δωμάτιό της

ΤΡΑΓΙΚΟ ΘΑΝΑΤΟ ΒΡΗΚΕ ΝΕΑΡΗ ΤΡΑΓΟΥΔΙΣΤΡΙΑ

Ἀποκοιμήθηκε μέ ἀναμμένο τσιγάρο

ΘΕΣΣΑΛΟΝΙΚΗ, 2. Τοῦ ἀνταποκριτοῦ μας.

Τραγικό θάνατο βρῆκε χθές νεαρή τραγουδίστρια σέ δωμάτιο τοῦ ξενοδοχείου «Βασίλισσα Ὄλγα». Πρόκειται γιά τήν Ἰωάννα Γιάντσου, 21 ἐτῶν, ἡ ὁποία ἀποκοιμήθηκε μέ ἀναμμένο τσιγάρο καί ἀπό τό ὁποῖο μεταδόθηκε φωτιά στά σκεπάσματα.

Τό δωμάτιο γέμισε καπνούς οἱ ὁποῖοι προκάλεσαν δηλητηριώδεις ἀναθυμιάσεις πού ἐπέφεραν τό θάνατο τῆς ἄτυχης νέας. Ἡ Γιάντσου ὑπέκυψε ἐνῶ μεταφερόταν μέ ἀσθενοφόρο στό Ἱπποκράτειο Νοσοκομεῖο.

Ἡ τραγουδίστρια γεννήθηκε στό Παρίσι καί τραγουδοῦσε μέχρι τόν Φεβρουάριο στό κέντρο «Ρωμέο» τῆς Ἀθήνας. Στήν Θεσσαλονίκη βρισκόταν γιά προσωπική της ὑπόθεση καί διέμενε στό δωμάτιο 602 τοῦ ἕκτου ὀρόφου τοῦ ξενοδοχείου ἐπί τῆς ὁδοῦ Βασιλίσσης Ὄλγας 44. Ἡ πυροσβεστική ὑπηρεσία εἰδοποιήθηκε στίς 9 χθές τό πρωΐ, παρεβίασε τήν πόρτα τοῦ δωματίου καί εἰδοποίησε τόν Σταθμό Πρώτων Βοηθειῶν. Οἱ ζημιές στό δωμάτιο ἀνέρχονται σέ 2.000 δρχ. Ἀνακρίσεις ἐνεργεῖ τό Β΄ ἀστυνομικό τμῆμα.

Στό κατώφλι τῆς ἑπταετίας:

ΟΙ ΑΤΟΜΙΚΕΣ ΕΛΕΥΘΕΡΙΕΣ ΚΑΙ Ο ΝΟΜΟΣ

Ἄρθρο τοῦ κ. Χρ. Λαμπράκη στό «ΒΗΜΑ»

Στό χθεσινό «ΒΗΜΑ» δημοσιεύθηκε ἄρθρο τοῦ ἐκδότου του κ. Χρήστου Δ. Λαμπράκη, ὑπό τόν τίτλο: «Οἱ ἀτομικές ἐλευθερίες καί ὁ Νόμος», τό ὁποῖο ἔχει ὡς ἑξῆς:

Οἱ διαρκῶς ἐπαναλαμβανόμενοι ἀπολογισμοί τῶν πολιτικῶν μας ἐξελίξεων θά καταντοῦσαν μάταιοι, ἄν τό φορτίο τοῦ προστιθεμένου χρόνου (σέ σχέση μάλιστα μέ ἀντίστοιχα τακτικές ἐπαγγελίες) δέν τούς καθιστοῦσε κάθε φορά ὀδυνηρότερους καί πιό εἰρωνικούς.

Τό γεγονός ὅτι σέ δυό μόλις δεκαήμερα θ' ἀρχίσωμε νά βυθιζώμεθα στόν ἕβδομο χρόνο μιᾶς «καταστάσεως ἀνάγκης», χωρίς σαφῶς διατυπωμένες προοπτικές μεταβολῆς, ὁδηγεῖ στήν ἐξ ὑπαρχῆς ἀξιολόγηση τοῦ τί ἔχασε ἤ τοῦ τί ἐκέρδισεν ἡ Ἑλλάδα — ἀνάλογα μέ τήν ὀπτική γωνία τοῦ κάθε παρατηρητοῦ! — κατά τήν ἑξαετία τοῦ «νεκροῦ σημείου» πού ἐπεβλήθη στήν πολιτική της ἀνέλιξη.

Τίς ἐπιπτώσεις τῆς ἀσάλευτης πολιτικῆς ζωῆς (κοινή μοίρα στήν Εὐρώπη μόνο γιά μᾶς, τήν Ἱσπανία καί Πορτογαλία) στούς νευραλγικούς τομεῖς τοῦ ἐθνικοῦ μας ὀργανισμοῦ, τίς ἀνέλυσαν καί ξανά θά τίς ἐτάσουν οἱ πολιτικοί μελετητές καί ἐντός τῆς Ἑλλάδος καί ἐκτός αὐτῆς: μέ περισσότερη βέβαια ἄνεση οἱ δεύτεροι, ἐφόσον ἰσχύει στόν ἑλληνικό χῶρο ὁ Στρατιωτικός Νόμος καί τό γνωστό νομοθετικό πλέγμα, πού δυσχεραίνει ἐκ προοιμίου τίς δυσάρεστες κριτικές ἐπεξηγήσεις.

Τίς ἡμέρες ὅμως αὐτές προβάλλει ἔντονα, περισσότερο ἀκόμη καί ἀπό μελαγχολικούς ἀπολογισμούς, τό θέμα τῶν ἀτομικῶν ἐλευθεριῶν καί τῶν ὁρίων μέσα στά ὁποῖα δικαιοῦται ὁ πολίτης νά κινῆται. Ἡ πυγμή τοῦ Στρατιωτικοῦ Νόμου ἔγινε πάλι ἔκδηλη στόν χῶρο τῶν ἀτομικῶν ἐλευθεριῶν πού θά ὤφειλε νά εἶναι σεβαστός γιά τήν κρατικήν ἐξουσία.

Ἡ κράτηση, γιά λόγους πού δέν ἀνακοινώθηκαν, ἑνός καθηγητοῦ, μιᾶς κοινωνιολόγου καί ἄλλων ἐπιστημόνων, μπορεῖ βέβαια μέσα στήν διαδρομή τῆς ἑξαετίας νά ἐμφανίζεται σάν περίπτωση ἐπεισοδιακή· ὑπογραμμίζει ὅμως, ἔτσι πρόσφατη κοθώς εἶναι, τό ἀμετάβλητο μιᾶς καταστάσεως πού ταυτόχρονα προβάλλεται, πρός τά ἔσω καί πρός τά ἔξω, ὡσάν «ἐξελισσομένη».

Μέ τήν σημερινήν ἰσχύ τοῦ Στρατιωτικοῦ Νόμου καί, στό παρελθόν, τῆς ἔκτακτης νομοθεσίας, ἔχει παραλύσει τό ἄρθρο 10 τοῦ Συντάγματος τοῦ 1968* καί μαζί μ' αὐτό οἱ δικονομικές ἐγγυήσεις γιά τά συνηθισμένα ποινικά ἀδικήματα. Μολονότι δέ ἐλέχθη πώς τό ἄρθρο 10 ἐπανῆλθε, δέν ἐφαρμόζεται μέ τήν δικαιολογία πώς ἡ στρατιωτική δικονομία διαθέτει ἄλλες διατάξεις — ὑπέρτερες ἄραγε καί τοῦ Συντάγματος;

Χωρίς νά ἀγγίζεται ἡ οὐσία τῶν τωρινῶν συλλήψεων καί τῶν κατηγοριῶν ἐναντίον τῶν κρατουμένων, τίθεται ἐν τούτοις καί πάλι θέμα ἀρχῆς γιά τήν ἐπάνοδο τῶν συνταγματικῶν κατοχυρώσεων τῆς προσωπικῆς ἐλευθερίας, πού παραμένουν οἱ πιό θεμελιώδεις ἐγγυήσεις σέ μιά Πολιτεία. Ὅταν τέτοιες ἐγγυήσεις παραμερίζωνται ἀπό τόν Στρατιωτικό Νόμο ἤ ἀπό εἰδική νομοθεσία καί ἐξακολουθεῖ νά ὑφίσταται ἡ κατάσταση αὐτή ἐπί ἕξη χρόνια, οἱ ἐξελίξεις στόν δημόσιο βίο ἰσοδυναμοῦν μέ τροχάδην ἐπί τόπου.

Δέν μπορεῖ νά προσεγγίζωμε πρός τήν Δημοκρατία, μέ παράλληλη εὐχέρεια συλλήψεων πίσω ἀπό τό παραπέτασμα σιωπῆς πού περιβάλλει ἐνέργειες, οἱ ὁποῖες, καλῶς ἐχόντων τῶν πραγμάτων, πρέπει νά φωτίζωνται τόσο, ὅσο καί οἱ ὑποθέσεις τοῦ μή ἐκτάκτου ποινικοῦ δικαίου.

Ἡ ἄρση τοῦ Στρατιωτικοῦ Νόμου καί τῶν ἀντιθέτων πρός τό Σύνταγμα διατάξεων εἶναι ἡ ἐλάχιστη, ἀλλ' ἡ ἀπαραίτητη τυπική χειρονομία — ἔστω καί ἄν δέν προσφέρῃ ἀπό μόνη της οὐσιαστική δημοκρατία, ἐνόσῳ δηλαδή δέν ξεκινᾷ ἡ διαδικασία γιά τήν ἐκλογή ἀντιπροσωπευτικῆς κυβερνήσεως. Μά θά ἦταν μήπως ἀνεδαφικό νά ἐλπίσῃ κανείς πώς ἡ κατάργηση τοῦ Νόμου αὐτοῦ θά συνεπάγεται τουλάχιστον τήν ἀλλαγή μεθόδων στήν ἀντιμετώπιση τῶν προσωπικῶν ἐλευθεριῶν;

Ὁ Στρατιωτικός Νόμος χαρακτηρίστηκε «σκιά». Ἀλλ' ὑπάρχουν σκιές ψυχικά ἀνεξίτηλες, ἰδίως ὅταν, ὅπως τοῦτος ὁ νόμος, ἐθίζῃ τήν ἐξουσία σέ νοοτροπία καί σέ χειρισμούς πού δύσκολα θά συμβιβασθοῦν μέ τήν ὁμαλή λειτουργία τοῦ δημοκρατικοῦ πολιτεύματος. Ἐναπόκειται πιά στόν χρόνο νά μᾶς δείξῃ πόσο γρήγορα κατορθώνει ἕνας ὑγιής ἐθνικός ὀργανισμός ν' ἀποτινάζῃ τήν ἀνάμνηση μιᾶς σκιᾶς, ὅταν ἔχῃ πλέον ἐξορκισθῆ ἡ πραγματική παρουσία ἑνός ἐφιαλτικοῦ νόμου.

(*) Κατά τό ἄρθρο τοῦτο «οὐδείς συλλαμβάνεται ἤ φυλακίζεται ἄνευ ἠτιολογημένου δικαστικοῦ ἐντάλματος» καί «ὁ συλληφθείς προσάγεται εἰς τόν ἁρμόδιον ἀνακριτήν τό βραδύτερον ἐντός 24 ὡρῶν ἀπό τῆς συλλήψεως, ὁ δέ ἀνακριτής ὀφείλει ἐντός τριῶν ἡμερῶν ἀπό τῆς προσαγωγῆς, εἴτε νά ἀπολύσῃ τόν συλληφθέντα, εἴτε νά ἐκδώσῃ κατ' αὐτοῦ ἔνταλμα φυλακίσεως».

ΣΥΝΕΠΕΙΑ ΤΩΝ ΕΞΑΓΓΕΛΘΕΝΤΩΝ ΝΕΩΝ ΜΕΤΡΩΝ

Ἡ ἐπιβάρυνση τῶν διαμερισμάτων

ΟΙ ΕΝΔΙΑΦΕΡΟΜΕΝΟΙ ΜΕΛΕΤΟΥΝ ΤΙΣ ΕΠΙΠΤΩΣΕΙΣ

Σέ 16% περίπου ὑπολογίζεται ἡ ἐπελθοῦσα ἐπιβάρυνση ἐπί τῶν τιμῶν τῶν μέσων διαμερισμάτων, συνεπεία τῶν νέων κυβερνητικῶν μέτρων γιά τήν τροχοπέδηση τῆς οἰκοδομικῆς δραστηριότητος. Σχετική ὅμως, κυβερνητική ἀνακοίνωση ὑποστηρίζει ὅτι «τά ληφθέντα, προσωρινά, διορθωτικά μέτρα, τά ὁποῖα οὔτε τήν λαϊκήν κατοικίαν πλήττουν —καθ' ὅσον δέν ἔχουν ἐφαρμογήν ἐπί ἀκινήτων ἀξίας μέχρι 400.000 δρχ.— οὔτε τήν ἀπασχόλησιν εἰς τόν οἰκοδομικόν τομέα θίγουν ἐφ' ὅσον ἡ οἰκοδομική δραστηριότης, συγκρινομένη μέ ἐκείνην τοῦ παρελθόντος ἔτους, δέν θά ἐμφανίσῃ ἐφέτος στασιμότητα ἤ κάμψιν, ἀλλ' ἀπεναντίας αὔξησιν, τουλάχιστον κατά 10%, μέ ἀνάλογον αὔξησιν τῆς ἀπασχολήσεως εἰς τόν κλάδον».

Ἀντιθέτως τό συγκληθέν ἐκτάκτως τό Σάββατο, διοικητικό συμβούλιο τῆς Πανελληνίου Ἑνώσεως Κατασκευαστῶν Οἰκοδομικῶν καί Τεχνικῶν Ἔργων ἐξήτασε τήν διαμορφουμένη κατάσταση στόν οἰκιστικό τομέα καί ὑποστήριξε ὅτι τά νέα μέτρα (σ.σ. ἐπιβάλλεται εἰδικός φόρος μεταβιβάσεως 10 — 15% ἐπί τῶν πωλουμένων ἀκινήτων, μέ ἀφορολόγητο ὅριο τίς 400.000 δρχ. καί τέλη ἀδείας οἰκοδομήσεως 10% ἐπί τοῦ προϋπολογισμοῦ δαπάνης ἀνεγέρσεως) προβλέπεται νά προκαλέσουν σοβαρά ἀνασχολή τῆς οἰκοδομικῆς δραστηριότητος, «χωρίς νά ἀποκλείεται ἡ πρόκληση σοβαρῶν οἰκονομικῶν ἐπιπτώσεων σέ ὡρισμένους κατασκευαστάς».

Διευκρινήσεις

Σχετικά μέ τά νέα φορολογικά μέτρα κατά τῆς οἰκοδομικῆς δραστηριότητος, ἁρμοδία κυβερνητική πηγή προέβη σέ δηλώσεις τό περασμένο Σάββατο μέ σκοπό, ὅπως ἀναφέρει ἡ σχετική ἀνακοίνωση, «τήν ἀποφυγή οἱασδήποτε ἐσφαλμένης ἐντυπώσεως» ἀπό τά νέα μέτρα, πού ἀποσκοποῦν στήν περιστολή «τῆς ἀλογίστου ἐπεκτάσεως τῆς οἰκοδομικῆς δραστηριότητος».

Ἡ κυβερνητική πηγή, ἀφοῦ ἀναφέρει ὅτι «οὐδέποτε ἔγιναν στήν Ἑλλάδα τόσο μεγάλα στεγαστικά συγκροτήματα ὅσον ἐπί τῶν ἡμερῶν τῆς Ἐπαναστάσεως» καί ἀφοῦ ἀναφέρει ὅτι «ἔναντι 600.000 νέων κατοικιῶν πού προέβλεπε τό πρόγραμμα 1968 - 72 ἀνεγέρθησαν 660.000 κατοικίες», καταλήγει ὅτι:

«Τάς εὐνοϊκάς, ὅμως, ταύτας καί ἐπιθυμητάς ἐξελίξεις εἰς τόν οἰκιστικόν τομέα ἦλθε νά διαταράξῃ ἀφύσικος καί παράλογος διόγκωσις τῆς οἰκοδομικῆς δραστηριότητος, ὁ δείκτης τῆς ὁποίας, βάσει τοῦ ὄγκου τῶν οἰκοδομικῶν ἀδειῶν, ἐσημείωσεν ἄνοδον κατά 37% ἐντός τοῦ 1972 καί περαιτέρω κατά 58% ἐντός τοῦ πρώτου διμήνου τοῦ 1973, ἐνῶ, εἰδικώτερον, εἰς τήν περιοχήν Ἀττικῆς ἐσημειώθη καλπάζουσα ἄνοδος κατά 83%.

» Ἐνώπιον τῆς καταστάσεως ταύτης, ἡ Κυβέρνησις, πρός προστασίαν τῶν γενικωτέρων συμφερόντων τῆς οἰκονομίας τῆς χώρας, ἀλλά καί τῶν ἐνδιαφερομένων ἀγοραστῶν, ἦτο ὑποχρεωμένη νά χωρήσῃ εἰς τήν λῆψιν τῶν ἐξαγγελθέντων μέτρων, διά τήν τροχοπέδησιν καί τήν συγκράτησιν τῆς ἀλογίστου ἐπεκτάσεως τῶν οἰκοδομήσεων, ἐντός τῶν καθορισθέντων ὁρίων ἀναπτύξεως τοῦ κλάδου, ἤτοι μέ ρυθμόν 10% ἐτησίως εἰς σταθεράς τιμάς. Ὡς ἐδηλώθη δέ κατηγορηματικῶς παρά τῶν ἁρμοδίων κυβερνητικῶν παραγόντων, ἡ Κυβέρνησις ἐπιθυμοῦσα καί ἐπιδιώκουσα τήν προγραμματισθεῖσαν αὔξησιν τῶν οἰκιστικῶν ἐπενδύσεων, δέν ἀποβλέπει, διά τῶν ληφθέντων μέτρων, εἰς τήν καθήλωσιν καί στασιμότητα αὐτῶν, ἀλλ' εἰς τήν ὁμαλήν ἀνοδικήν των ἐξέλιξιν. Ἐδηλώθη, ἐπίσης, σαφῶς ὅτι τά μέτρα ταῦτα εἶναι διορθωτικοῦ χαρακτῆρος καί προσωρινά, ὡς τοιαῦτα δέ δύνανται νά ἀρθοῦν ὁποτεδήποτε θά ἐπέτρεπον τοῦτο οἱ ἐπιθυμηταί, ἐν προκειμένῳ, ἐξελίξεις, αἱ διαγραφόμεναι εἰς τό ἀναπτυξιακόν πρόγραμμα τῆς χώρας, πρός τό ὁποῖον, ἐν πάσῃ περιπτώσει, πρέπει νά εὐθυγραμμίζωνται ὅλοι οἱ κλάδοι τῆς οἰκονομίας μας.

» Ὀρθότατα, κατά συνέπειαν, εἶναι ἀπό πάσης πλευρᾶς τά ληφθέντα προσωρινά, διορθωτικά μέτρα, τά ὁποῖα, σημειωθήτω, οὔτε τήν λαϊκήν κατοικίαν πλήττουν, καθ' ὅσον δέν ἔχουν ἐφαρμογήν ἐπί ἀκινήτων ἀξίας μέχρι 400.000 δρχ., οὔτε τήν ἀπασχόλησιν εἰς τόν οἰκοδομικόν τομέα θίγουν, ἐφ' ὅσον ἡ οἰκοδομική δραστηριότης, συγκρινομένη μέ ἐκείνην τοῦ παρελθόντος ἔτους, δέν θά ἐμφανίσῃ ἐφέτος στασιμότητα ἤ κάμψιν, ἀλλ' ἀπεναντίας αὔξησιν, τουλάχιστον κατά 10% μέ ἀνάλογον αὔξησιν καί τῆς ἤδη ἐν ἐξάρσει ἀπασχολήσεως εἰς τόν κλάδον τοῦ οἰκισμοῦ.

» Εἶναι βέβαιον, ὅτι χάρις εἰς τήν ἀκολουθουμένην θετικήν, ἐν προκειμένῳ, κυβερνητικήν πολιτικήν καί τήν προδικαζομένην ἀνταπόκρισιν τῶν ἐνδιαφερομένων, ἡ οἰκοδομική δραστηριότης θά ἐπανέλθῃ συντόμως εἰς ἐπιθυμητά, φυσιολογικά ἐπίπεδα ἀναπτύξεως, διασφαλιζούσης, ἐπί μακροπροθέσμου βάσεως, τά συμφέροντα τόσον τῶν κατασκευαστῶν ὅσον καί τῶν ἀγοραστῶν οἰκοδομῶν, λαμβανομένου μάλιστα ὑπ' ὄψιν ὅτι ἡ Κυβέρνησις θά ὁλοκληρώσῃ ὁπωσδήποτε ἐντός τῆς ἀρξαμένης πενταετίας τό εὐρύ στεγαστικόν της πρόγραμμα».

(Ἀνάλυση τοῦ συνεργάτου μας κ. Κ. Κόλμερ γιά τά νέα μέτρα, δημοσιεύεται στή στήλη «ΟΙΚΟΝΟΜΙΚΑ», στή σελίδα 13).

ΣΕ ΝΗΣΙΔΑ ΤΟΥ ΑΞΙΟΥ

Ἡ ἐπιχείρηση σωτηρίας ἑπτά ἐργατῶν πέτυχε

ΘΕΣΣΑΛΟΝΙΚΗ, 2. Τοῦ ἀνταποκριτοῦ μας.

Ἐπιχείρηση σωτηρίας ἀνελήφθη τή νύχτα τοῦ Σαββάτου ἀπό ἄνδρες τῆς Χωροφυλακῆς καί τμῆμα τοῦ 702 Τάγματος Μηχανικοῦ γιά τήν διάσωση ἑπτά ἐργατῶν πού εἶχαν ἀποκλεισθῆ σέ νησίδα τοῦ Ἀξιοῦ ποταμοῦ χίλια μέτρα βορείως τῆς μεγάλης ὁδικῆς γεφύρας. Οἱ ἐργάτες, κάτοικοι τῶν γύρω χωριῶν, προέβαιναν σέ ἀμμοληψία ὅταν συνεπεία τῶν βροχῶν κατεστράφη ἡ ζώνη ἀσφαλείας καί ἀποκλείσθηκαν, χωρίς νά μπορέσουν νά ἀντιδράσουν λόγω τῶν ὑψωμένων ὑδάτων τοῦ ποταμοῦ. Τίς πρωϊνές ὧρες τῆς Κυριακῆς οἱ ἑπτά ἐργάτες κατόρθωσαν νά φθάσουν στήν ὄχθη τοῦ ποταμοῦ μέ τήν γέφυρα πού δημιούργησαν οἱ ἄνδρες τοῦ Μηχανικοῦ. Πρόκειται γιά τούς Πετ. Μιχαλτσίδη ἐτῶν 40, Δημ. Παπαδημητρίου 38, Γ. Μιχαηλίδη 35, Κων. Κοσκινᾶ 32, Π. Παπαγεωργίου 18, Λ. Τουρνίδη 45 καί Δημ. Πολυζωΐδη 38.

Πυρκαϊά σέ ἄδεια, εὐτυχῶς, ταβέρνα

Πυρκαϊά σημειώθηκε χθές στίς 7.30 μ.μ. στήν ταβέρνα τοῦ Ἠλία Γρηγορίου Κατσάνου. Ἡ πυρκαϊά προῆλθε ἀπό φλόγα αἰθάλης στήν καπνοδόχο. Ἡ ταβέρνα πού τήν ὥρα ἐκείνη ἦταν ἄδεια βρίσκεται στό Παγκράτι, ἐπί τῆς ὁδοῦ Ἀρχελάου 22. Κάηκαν πολλά τραπέζια καί ἡ φωτιά κατασβέσθηκε στίς 10 μ.μ. Οἱ ζημιές ὑπολογίζονται σέ 80.000 δραχμές.

ΣΤΟ ΚΑΚΟΥΡΓΙΟΔΙΚΕΙΟ ΑΘΗΝΩΝ

Ἀρχίζει αὔριο ἡ δίκη τοῦ Μουντῆ γιά τό φόνο τῆς Ἄνν

ΠΟΛΙΤΙΚΟΣ ΕΝΑΓΩΝ Ο ΠΑΤΕΡΑΣ ΤΗΣ

Μέ πολιτικῶς ἐνάγοντα τόν αἰνιγματικό Βρεταννό Ἔντουαρντ Τσάπμαν, πατέρα τῆς νεαρῆς δημοσιογράφου, πού βρέθηκε φρικτά δολοφονημένη στίς 18 Ὀκτωβρίου 1971 στό Καβοῦρι, ἀρχίζει αὔριο στό Κακουργιοδικεῖο Ἀθηνῶν ἡ δίκη τοῦ Ν. Μουντῆ, 37 ἐτῶν, πού φέρεται ὡς δολοφόνος τῆς Ἄνν Τσάπμαν.

Ὅπως εἶπε ὁ κ. Τσάπμαν στούς δημοσιογράφους, παρίσταται ὡς πολιτικός ἐνάγων ὄχι γιατί πιστεύει ὅτι ὁ Μουντῆς εἶναι πραγματικά ὁ δολοφόνος τῆς κόρης του, ἀλλά γιά νά σχηματίσῃ γνώμη ἀπό τήν ἀκροαματική διαδικασία. Ἄν πεισθῇ ὅτι ὁ Μουντῆς δέν εἶναι ἔνοχος, δέν θά ζητήσῃ τήν καταδίκη του.

Θά διαλευκανθῇ τό μυστήριο πού καλύπτει ἀκόμη — παραμονές τῆς δίκης — τίς συνθῆκες κάτω ἀπό τίς ὁποῖες βρέθηκε δολοφονημένη ἡ συ-

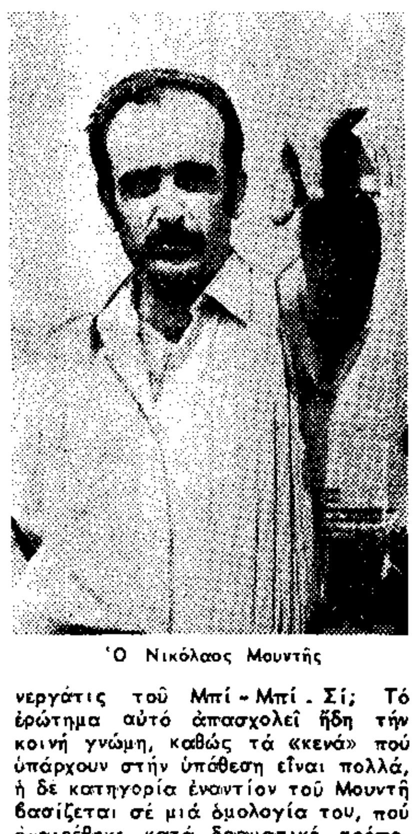

Ὁ Νικόλαος Μουντῆς

νεργάτις τοῦ Μπί - Μπί - Σί; Τό ἐρώτημα αὐτό ἀπασχολεῖ ἤδη τήν κοινή γνώμη, καθώς τά «κενά» πού ὑπάρχουν στήν ὑπόθεση εἶναι πολλά, ἡ δέ κατηγορία ἐναντίον τοῦ Μουντῆ βασίζεται σέ μιά ὁμολογία του, πού ἀνατρέθηκε κατά δραματικό τρόπο, λίγες μέρες ἀργότερα.

Τά ἐρωτήματα, ὅμως, εἶναι περισσότερα. Τά κυριώτερα ἀπ' αὐτά συνοψίζονται στά ἑξῆς:

— Εἶναι ἤ ὄχι ὁ Μουντῆς, πρώην δεσμοφύλακας, ἠδονοβλεψίας, παντρεμένος καί πατέρας δυό παιδιῶν, μέ καταδίκες γιά ἀσέλγεια καί κλοπή στό ποινικό του μητρῶο, δολοφόνος τῆς Ἄνν Τσάπμαν;

— Ἄν ὄχι, πώς ὁδηγήθηκε στήν ὁμολογία του ἐνώπιον ἀστυνομικῶν,

● Συνέχεια στή σελίδα 13

Στήν Ἀμερική

ΜΠΟ-Υ-ΚΟΤΑΖ ΓΙΑ ΤΙΣ ΤΙΜΕΣ ΤΟΥ ΚΡΕΑΤΟΣ

Γιά μιά ἑβδομάδα

ΝΕΑ ΥΟΡΚΗ, 2. Ἀσσοσ. Πρές.

Δεκάδες χιλιάδες ἀμερικανικές οἰκογένειες ἔφαγαν, χθές μακαρόνια, διάφορες κονσέρβες καί λαχανικά, ἀρχίζοντας μιά ὁλόκληρη ἑβδομάδα «μποϋκοτάζ» ἐναντίον τοῦ κρέατος γιά νά προκαλέσουν πτώση τῆς τιμῆς του.

Τό «μποϋκοτάζ» ἄρχισε παρά τό γεγονός ὅτι ἡ κυβέρνηση καθόρισε ἀνώτατες τιμές γιά τό κρέας μόσχου, χοίρου καί ἀμνοῦ. Πολλοί καταναλωταί ὑποστηρίζουν ὅτι τά μέτρα πού πῆρε ὁ πρόεδρος Νίξον γιά τή συγκράτηση τῆς τιμῆς τοῦ κρέατος «πάρθηκαν πολύ ἀργά».

Ὅπως εἶναι γνωστό, στίς Ἡνωμένες Πολιτεῖες ὑπάρχουν ὀργανώσεις καταναλωτῶν πού κατά καιρούς, ἔχουν ἐπιτύχει σημαντικές πτώσεις τιμῶν μέ τή μέθοδο τοῦ «μποϋκοτάζ».

Χθές τή νύκτα στήν Ὀμάχα τῆς Νεμπράσκα, μιά ἀπό τίς μεγαλύτερες ἑταιρίες παραγωγῆς βοείου κρέατος τῆς χώρας ἀνακοίνωσε ὅτι θά περιορίσῃ τίς ἐργασίες της, κατόπιν τοῦ «μποϋκοτάζ» τῶν καταναλωτῶν.

Εὔθυμα καί σοβαρά

Ο ΠΕΠΛΟΣ

Τοῦ ΔΗΜ. ΨΑΘΑ

ΠΟΛΥ ὄμορφες, λέει, ἦσαν οἱ δυό εἰκοσάχρονες κοπέλλες καί εἴχανε ἀνοίξει μιά μπουτίκ στήν Πατησίων. Ὅπου μιά μέρα μπῆκε στό κατάστημά τους, λέει μιά πολύ εὐγενική κυρία, ἔψαξε μερικά φορέματα κι' ὕστερα, ἀπό κουβέντα σέ κουβέντα ρώτησε:

— Πῶς πᾶνε οἱ δουλειές σας, κορίτσια;

— Πῶς νά πᾶνε; ἀναστενάξανε τά δυό κορίτσια, χάλια! Ἀνοίξανε, βλέπετε, πολλές μπουτίκ καί δέν κάνουμε τίποτα. Γέμισε ὁ κόσμος...

Εὐσπλαχνική ἦταν ἡ πελάτισσα καί πολύ λυπήθηκε γιατί δέν πήγαιναν καλά οἱ δουλειές τοῦ μαγαζιοῦ — τί κρίμα, τόσο ὄμορφα κορίτσια καί νά μή κερδίζουν χρήματα!... Ἤξερε, ὅμως, ὅτι τά ὄμορφα κορίτσια πού θέλουν νά κερδίσουν χρήματα, δέν εἶναι ἀπαραίτητο ν' ἀνοίξουν μιά μπουτίκ, οὔτε καί εἶναι ὁ μοναδικός τρόπος αὐτός, νά τά βολέψῃ μιά ὄμορφη κοπέλλα στή ζωή της.

—Ὑπάρχει τρόπος ν' ἀποκτήσετε πολλά χρήματα. Θά σᾶς ἐξασφαλίσω ἀρκετή πελατεία. Οὔτε ἐφορία, οὔτε βιβλία, οὔτε γραμμάτια!

Ἀμέ; Πίστωση δέν ὑπάρχει σ' αὐτή τήν ἐπιχείρηση καί τό χρῆμα πέφτει ντάγκα ντάγκα. Τόσο ὡραῖα τά εἶπε ἡ ἐξυπνοτική κυρία ὥστε δέν χρειάσθηκαν περισσότερα ἐπιχειρήματα γιά νά πεισθοῦν τά δυό κορίτσια. Ἦταν τό αὐγό τοῦ Κολόμβου καί δέν τό εἶχαν σκεφθῆ! Ἕνα κακό μονάχα — δυστυχῶς — ἀπάνω πού θά πιάνανε δουλειά τά δυό κορίτσια, πρόλαβε ἡ ἀστυνομία καί ματαίωσε τήν ὡραία σταδιοδρομία καί τό λαμπρό μέλλον πού ἀνοιγόταν μπροστά τους!

Ἄλλες, ὅμως, στό μεταξύ — ὅπως μᾶς πληροφορεῖ τό ἀστυνομικό ρεπορτάζ — σταδιοδρόμησαν καλά, ἀφοῦ προηγουμένως ἔκαναν τήν μεγάλη ἀνακάλυψη ὅτι πρόκειται γιά μιά ἄκοπη δουλειά, πού ἀποδίδει ἀρκετά, ὅταν εἶναι καλά ὀργανωμένη κι' ἔχει ἐξασφαλισμένους καλούς πελάτες.

Μέ πόση ἁπλότητα τά εἶπε στούς δημοσιογράφους μιά ἄλλη κοπέλλα, σπουδάστρια τεχνικῆς σχολῆς, πού εἶχε βρεθῆ σέ οἰκονομική ἀμηχανία:

— Δέν εἶχα ν' ἀγοράσω βιβλία καί καλσόν καί ἔτσι ἀναγκάσθηκα νά πηγαίνω μέ πλουσίους. Ἔκανα παρέα μέ γιατρούς, δικηγόρους, ἐπιχειρηματίες, μηχανικούς....

Εἶναι, βλέπετε, καί αὐτό τό ἀβαντάζ — δέν εἶναι, δηλαδή, μόνο πού ἐξοικονομοῦνται ἀμέσως τά λεφτά γιά τά βιβλία καί τά καλσόν, ἀλλά πλαταίνει καί ὁ κύκλος τῶν γνωριμιῶν, ἀνεβαίνουν κοινωνικά οἱ κοπέλλες, νταραβερίζονται (κατά τόν πιό εὐχάριστο τρόπο) μέ ἐπιστήμονες, ἐπιχειρηματίες, ἀνθρώπους παραλῆδες... Καί πῶς ἄνοιξε ἡ τύχη τούτων ἐδῶ τῶν δυό ἄλλων τυχερῶν κοριτσιῶν;

— Σ' ἕνα ζαχαροπλαστεῖο μᾶς βρῆκε ἡ Συρίγου καί μᾶς ἔπεισε νά πηγαίνουμε μέ πλουσίους.

Ἡ μιά ἀπ' τίς δυό, μάλιστα, ἦταν ἀκόμη πιό τυχερή:

—Ἕνας ἀπό αὐτούς τούς πλουσίους μέ ἤθελε ἀποκλειστική. Ἔτσι, μοῦ ἔκοψε μισθό 10.000 δρχ. τόν μῆνα..

Αὐτό δά θά πῆ νά πετύχῃς καλή θέση καί μέ προϊστάμενο, μάλιστα, τόσο γαλαντόμο! Καλῶς ἐχόντων τῶν πραγμάτων, δηλαδή, σκεφθῆτε τί προσόντα θά χρειαζόταν νά ἔχῃ μιά κοπέλλα καί τί ἱκανότητες καί πόσο μόχθο θά ἔπρεπε νά καταβάλῃ γιά νά πετύχῃ μισθό 10.000 δραχμῶν τόν μῆνα!... Ἐνῶ ἡ νεαρά μας, ἁπλῶς καί μόνο δεχομένη νά προσφέρῃ «κατ' ἀποκλειστικότητα» τίς ὑπηρεσίες της στόν ποιός ξέρει ποιόν χρυσοκάνθαρο, νάτο πού ἐξασφάλισε τίς δέκα χιλιάδες καί μάλιστα ἀφορολόγητες!...

Ἀξιοσημείωτο, λοιπόν, εἶναι τό γεγονός ὅτι οἱ ἐπιχειρήσεις τοῦ εἴδους σημειώνουν μεγάλη ἄνθηση στίς μέρες μας — ἡ ἀστυνομία κάθε τόσο ἀνακαλύπτει παρόμοιες — κι' αὐτό ὀφείλεται, ἴσως, κατά ἕνα μεγάλο μέρος στίς «προοδευτικές» ἰδέες τῆς ἐποχῆς μας, στήν ἀναθεώρηση τῶν «σκουριασμένων» ἰδεῶν, στήν κατάργηση τῶν «ταμποῦ» κ.λ.π.

Ποιοί, ὅμως, τροφοδοτοῦν, ἐνισχύουν καί βοηθοῦν τήν ἀνάπτυξη αὐτῆς τῆς κοινωνικῆς σαπίλας καί διαφθορᾶς; Ὅλα τά μαθαίνουμε — μαστροπούς, τροφίμους — ἐκτός ἀπ' τούς βασικούς δημιουργούς καί χρηματοδότες τῶν αἰσχρῶν αὐτῶν ἐπιχειρήσεων, τούς ἀξιοσέβαστους, «πλουσίους κυρίους», πού κι' ὅταν ἀκόμα συλλαμβάνωνται γυμνοί, ἐπ' αὐτοφώρῳ, πυκνός π έ π λ ο ς ἀ ν ω ν υ μ ί α ς πέφτει ἀμέσως ἐπάνω τους καί τούς σκεπάζει προστατευτικά. Νά ρωτήσουμε γιά μιά φορά ἀκόμα «γιατί;», θά καταντούσαμε μονότονοι.

ΔΗΜ. ΨΑΘΑΣ